



Sollum

Ver: 1129-02-WEB

MANUAL WEB SOLLUM 2.0

Como acessar o sistema

Acesse: www.sollumtecnologia.com.br e clique na aba [WebSollum 2.0](#) você será encaminhado para tela de login abaixo:

Você também pode baixar o aplicativo para seu celular baixando o aplicativo de seu sistema operacional clicando nos atalhos abaixo.

The image shows a login interface for Sollum. At the top is the Sollum logo, a stylized 'V' shape. Below it, the word 'Sollum' is written in a large, bold, sans-serif font. Underneath the logo are two input fields: 'Usuário' and 'Senha'. Below the input fields is a blue button with the text 'Entrar'. Below the button is a link that says '{Esqueci Minha Senha}'. At the bottom, there is a red-bordered box containing two links: '{Baixar Android}' and '{Baixar IOS}'.

*Para maiores informações sobre as funções para aplicativo celular, consulte o manual Mobile.

MENUS:

Após acessar você terá na tela inicial, o dashboard com todos os seus veículos e com as últimas informações. Clicando no menu abaixo você terá acesso ao MENU GERAL com as opções do sistema:

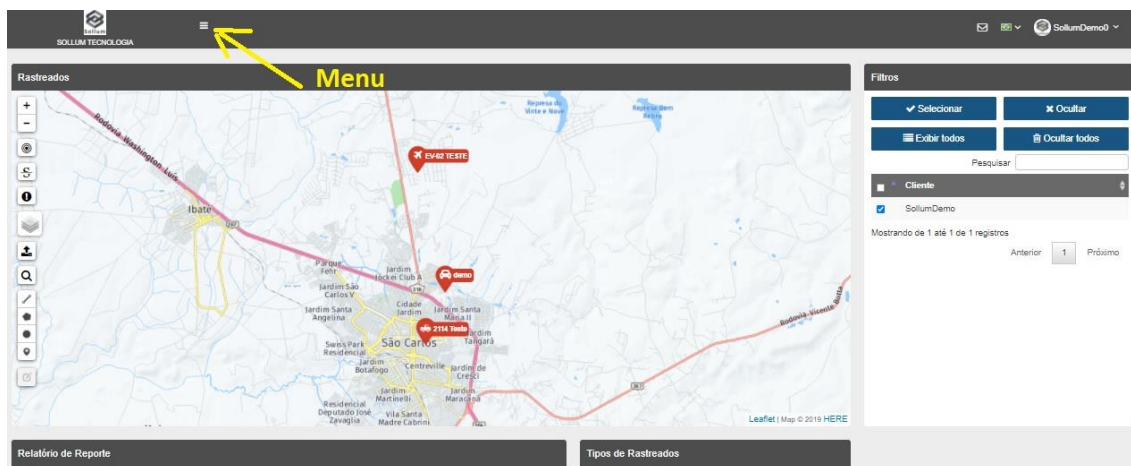

MENU GERAL

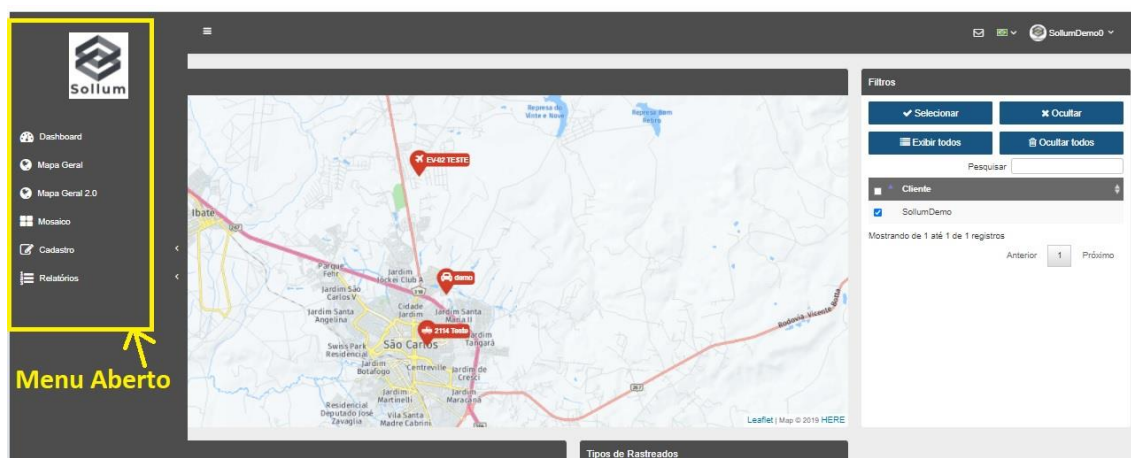

ITENS MENU GERAL:

- MAPA GERAL 1.2.
- MODULO MOSAICO PERSONALIZADO.
- CADASTRO PONTOS DE REFERÊNCIA.
- RELATÓRIOS DE POSIÇÕES, ROTAS, TRAJETO, VELOCIDADE BEM COMO PERMANÊNCIA EM PONTO.

MENU INDIVIDUAL

Você também poderá acessar o menu do veículo INDIVIDUAL clicando diretamente com o mouse em cima do veículo no mapa.

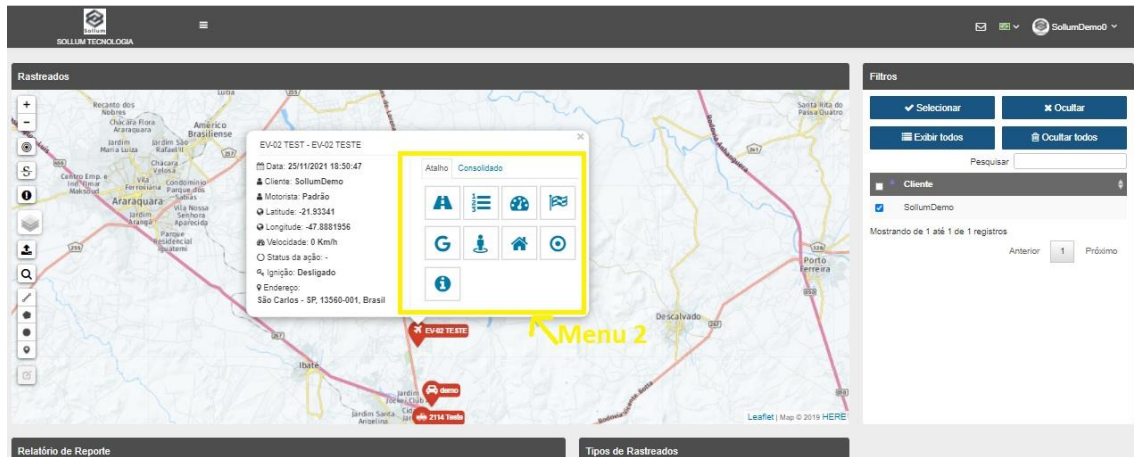

ITENS MENU INDIVIDUAL:

- Visualização das Rotas do Veículo.
- Histórico de Posições.
- Relatório de Velocidade.
- Relatório de Trajeto Percorrido.
- Visualização no Google Maps.
- Visualização no Street View.
- Gravação de ponto de referência.
- Cerca Rápida.
- Painel de Bordo

COMO USAR OS RELATÓRIOS

Os relatórios contam com filtros na informação. Você deverá seguir os passos abaixo:

- 1- Selecione a opção desejada no Menu desejado.
- 2- Selecione o Veículo.
- 3- Selecione o período e caso necessite os dados adicionais.

Abaixo um exemplo de filtro de relatório:

A imagem mostra uma janela de interface de usuário intitulada "Filtros". Ela contém os seguintes elementos:

- Seleção de Cliente:** Um campo de seleção com o ícone de uma pessoa e o texto "SollumDemo".
- Seleção de veículo:** Um campo de seleção com o ícone de um carro e o texto "2114 Teste - 2114 Teste".
- Seleção de Motorista:** Um campo de seleção com o ícone de uma carteira de motorista e o texto "Nenhum selecionado".
- Data:** Um campo de data com o ícone de um calendário e o texto "30/11/2021 00:00:00 - 30/11/2021 23:59:59".
- Controles de visualização:** Duas opções de "Cerca" e "Pontos de referência - Metros", cada uma com um botão deslizante desativado.
- Botão de ação:** Um botão "Gerar Relatório" com um ícone de um documento e uma seta para baixo.

Alguns Relatórios constam com a função adicional de animação para ver a rota do veículo de maneira mais amigável no Mapa. Para isso deve-se deixar marcada a opção animação.

Filtros

Cliente
SollumDemo

Veículos
demo - demo

Motorista
Nenhum selecionado

Cerca

Itinerário
Nenhum selecionado

Exibir descrição ponto referência

Período
29/11/2021 00:00:00 - 29/11/2021 23:59:59

Alertas
Todos

Gerar !

Animação Rota automática Ponto de referência Cerca

Gerar Relatório Exportar

Exemplo de Animação:

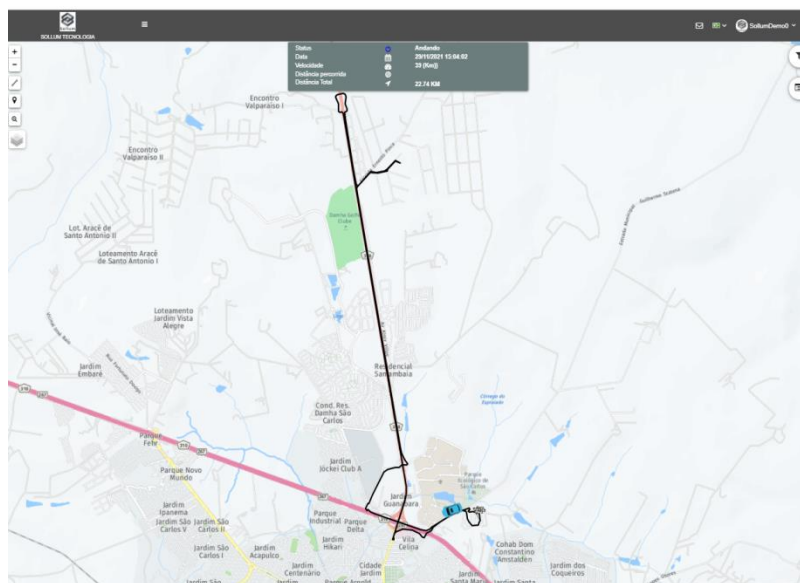

CADASTRO DADOS ADICIONAIS

Caso queira informações mais detalhadas nos relatórios, clique no canto direito da tela no nome de sua empresa para abrir as opções de configurações:

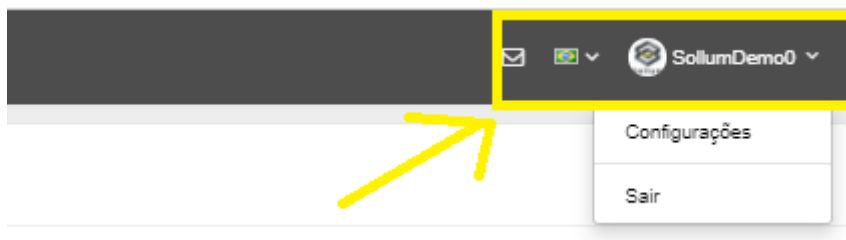

Agora Cadastre os preços médio de Combustível atual do postos que você abastece.

Configuração do usuário



Medidas de capacidade
 Litros Galão

Medidas de temperatura
 Celsius Fahrenheit

Medidas de velocidade
 Quilômetros Milhas

Definir tela padrão
 Dashboard Mapa Geral

Timezone atual
America/Sao_Paulo /-03:00

Gasolina	Diesel	Etanol
\$ 8,2	\$ 6	\$ 4,8

Após fazer este cadastro Para o valor aproximado de gasto de combustível aparecer no relatório de dados consolidados. Este gasto de combustível é uma função cortesia do sistema porem não é 100% correto devido aos cálculos serem feitos por deslocamentos GPS . Mesmo assim o dado vem a servir de base para controle de gastos excessivos de combustível.

PONTOS DE CONTROLE

Pontos de Controle são pequenos pontos de coordenadas que o usuário consegue marcar no mapa para visualizar quando o veículo estiver próximo aquela localização. Pode ser tanto um posto de abastecimento, um fornecedor ou até um cliente entre outros. Fica a critério do usuário cadastrar os pontos de controle. Para isso clique no ícone ponto do mapa, arraste o mesmo até o ponto desejado e cadastre conforme exemplo abaixo:

1- Marque o ponto no mapa



2- Cadastre a descrição do Ponto:

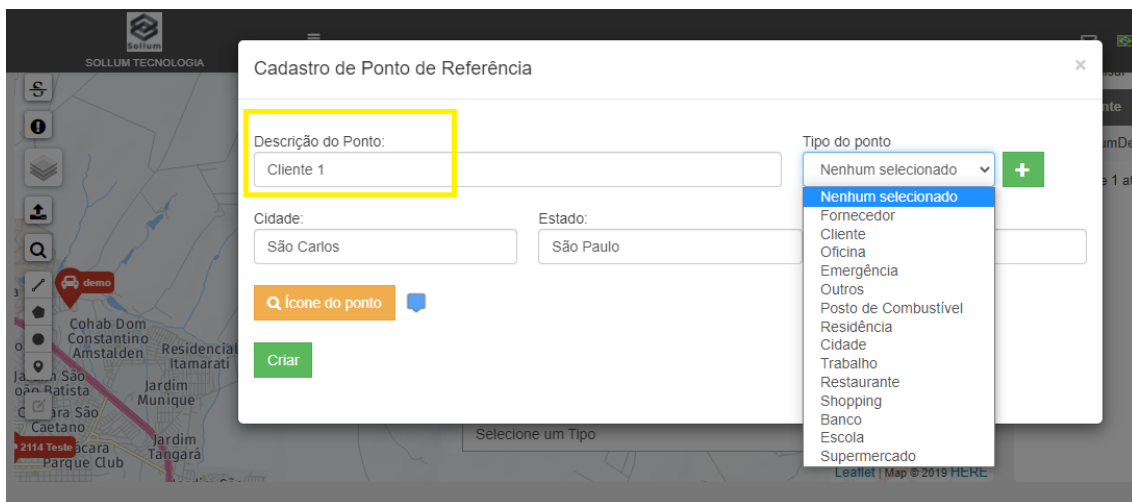

Pronto, você poderá ver agora o ponto de referência no seu mapa personalizado e em seus relatórios conforme demonstrado abaixo:

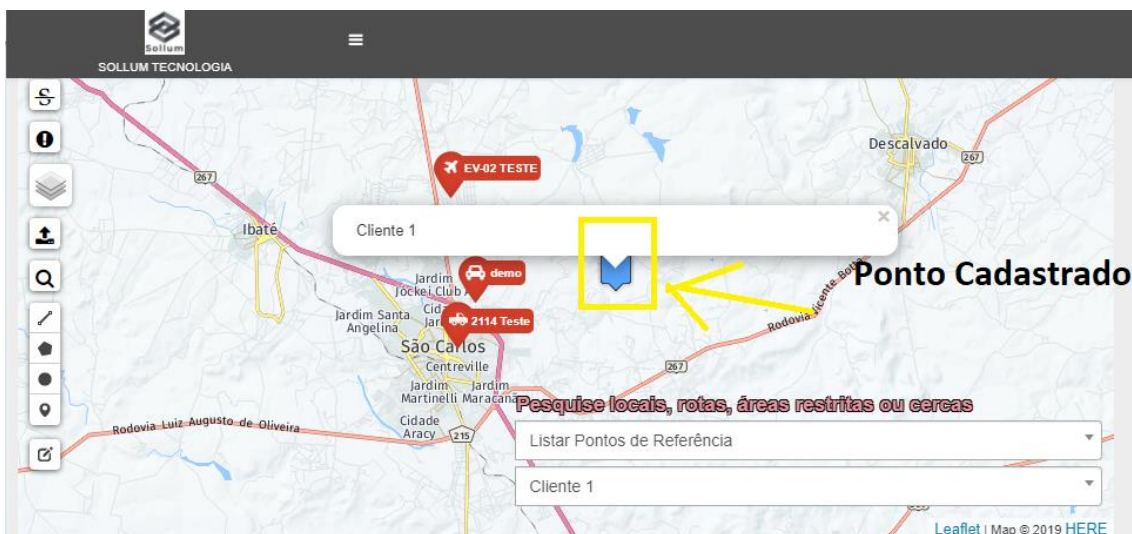

Exemplo de Relatório Permanência em ponto:

Filtros ✕

Selecione o Cliente

 SollumDemo

Selecione o grupo de veículos

 Nenhum selecionado

Selecione o veículo

 demo - demo

Selecione o Motorista

 Nenhum selecionado

Data

 30/11/2021 00:00:00 - 30/11/2021 23:59:59 ↓

Ponto de referência

 Cliente 1

Tolerância do ponto

 100

Ignição



 Nenhum selecionado

Tempo mínimo de permanência

 00:00:00

Visualizar por:

Ativo Motorista

 Gerar Relatório 

VISUALIZAR CERCAS E PONTOS DE REFERÊNCIA:

Clique na Lupa no canto do mapa ira abrir o menu abaixo no mapa.

Selecione a opção desejada e os dados da cerca ou pontos aparecerão no mapa.

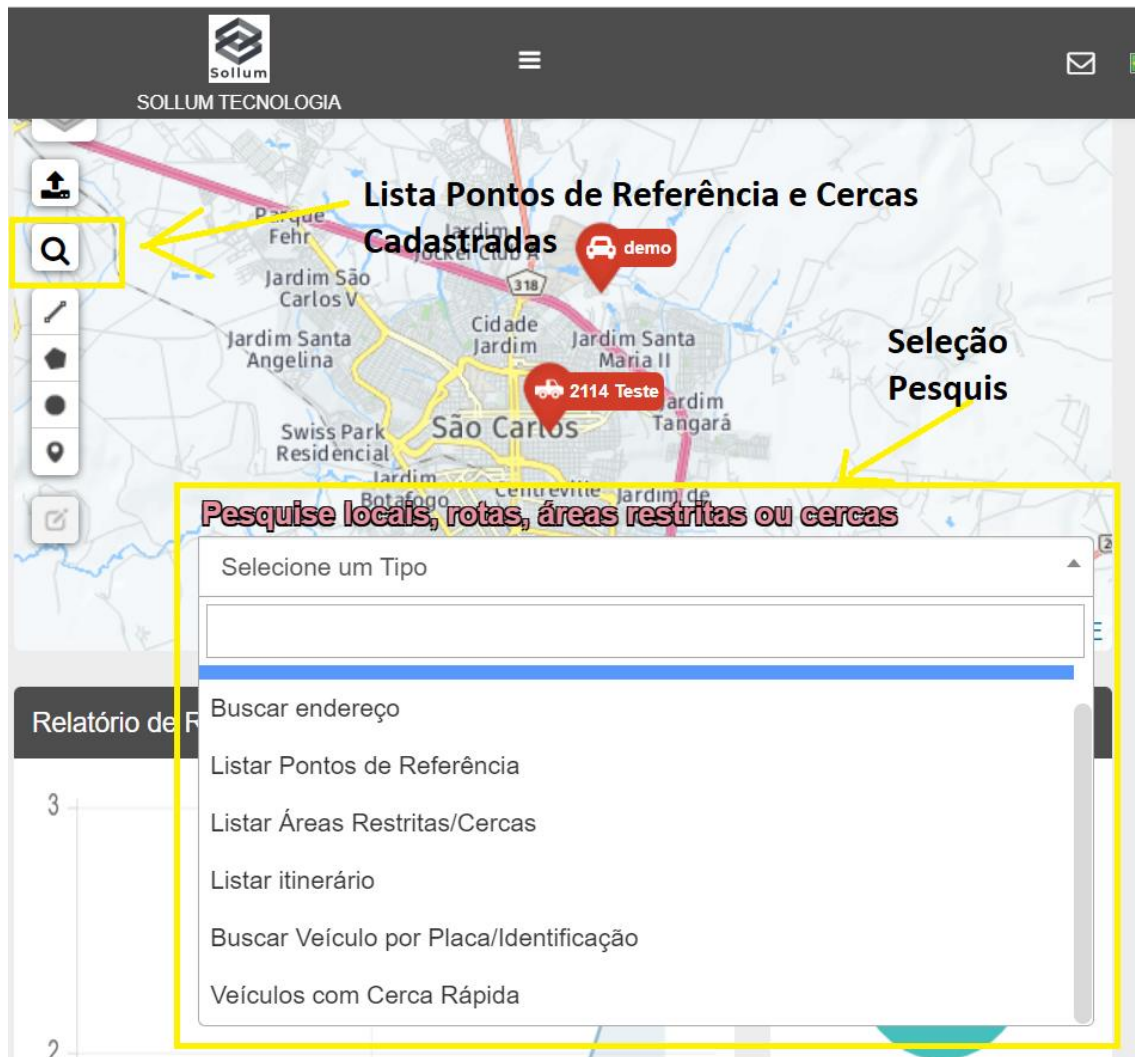

EDITAR, OU EXCLUIR CERCAS OU PONTOS DE REFERÊNCIA.

Clique no menu lateral editar e selecione o ponto de referência ou ponto, após edição clique em salvar.



MODULO CERCA

O modulo cerca pode ser criado clicando em cima do veículo e selecionando a opção cerca caso o mesmo esteja no ponto a ser selecionado ou através do menu lateral do mapa nas opções Cerca Livre, Circular ou Polígono. Abas funcionam da mesma maneira e o que difere uma da outra é a simplicidade de desenhar no mapa dependendo da sua aplicação.

Exemplo abaixo de seleção de cercas:

1- Clicando em cima do Veículo:

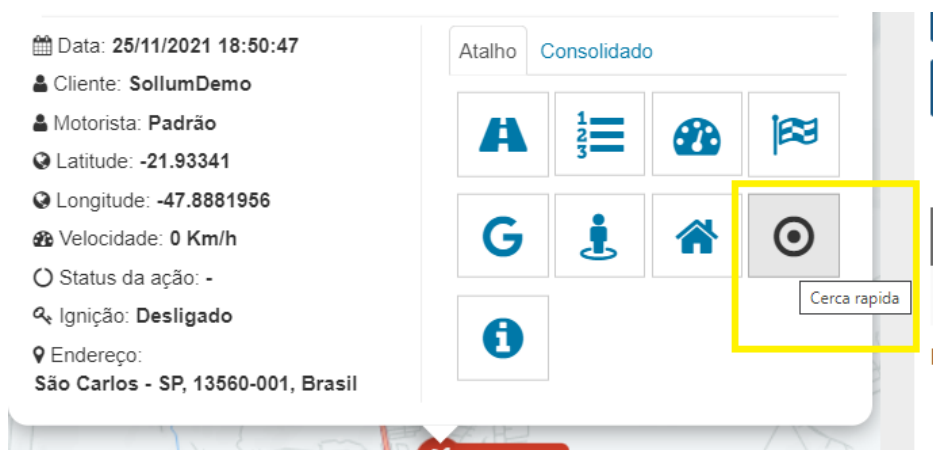

2- Selecionando cercas no menu lateral do MAPA:



EXEMPLOS:

CERCA CIRCULAR



POLÍGONO



LIVRE

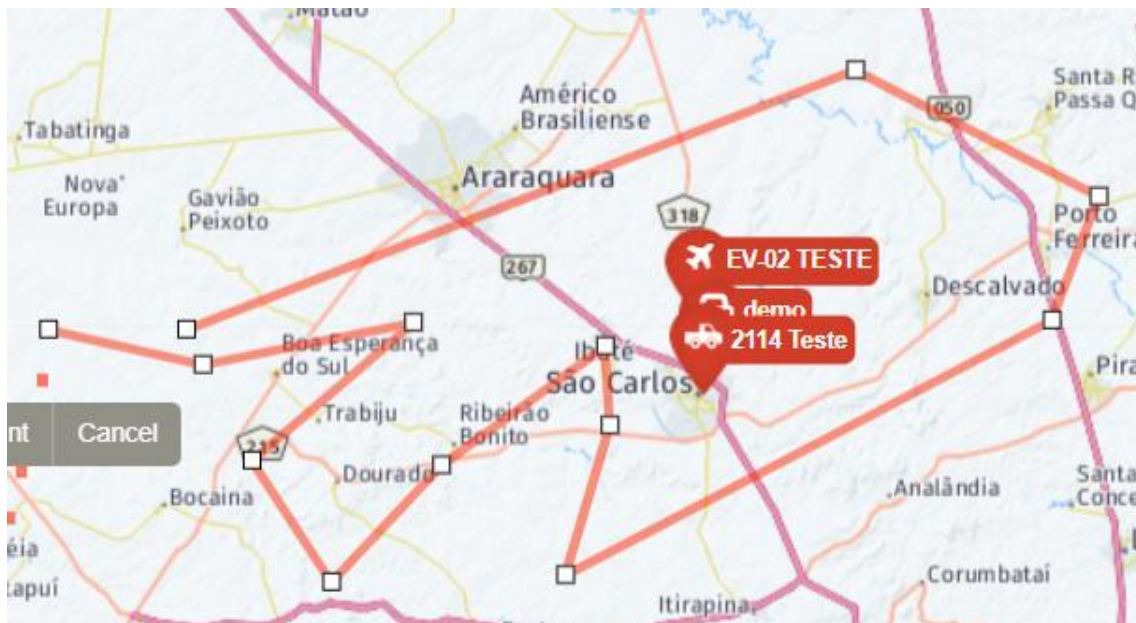

IMPORTANTE:

***A Cerca só será criada se todos os pontos estiverem fechados.**

Após fechar os pontos você poderá dar um nome personalizado a Cerca, Adicionar contatos, vincular veículos, escolher dias que a cerca estará ativa, os avisos que a cerca lhe reportará Ex: se o Veiculo entrou ou saiu dela, Ligou ou desligou a Chave dentro dela entre outros. Tudo isso poderá ser reportado via configuração de Cerca na tela abaixo:

Tela Cerca 1:

Cadastro de cerca

Informações

Descrição

Horário inicial: 00:00:00 | Horário final: 23:59:59 | Dias da semana: D S T Q Q S S | Ativo:

Contatos

ID	Contatos
392670	[Redacted]
371014	Sollum - Usuário [Teste]
377725	[Redacted]

ID	Contatos
380799	Sollum Demo

Tela Cerca 2:

Cadastro de cerca

Alertas

Gerar alerta ao entrar: | Gerar alerta ao sair: | Enviar alerta para o FullArm:

Gerar alerta por permanência dentro da cerca: | Gerar alerta por permanência fora da cerca: | Gerar alerta ao atingir limite de velocidade:

Gerar alerta com ignição ligada: | Gerar alerta com ignição desligada:

Gerar alerta por tempo ligado: | Gerar alerta por tempo desligado:

Salvar

Tela Cerca 3:

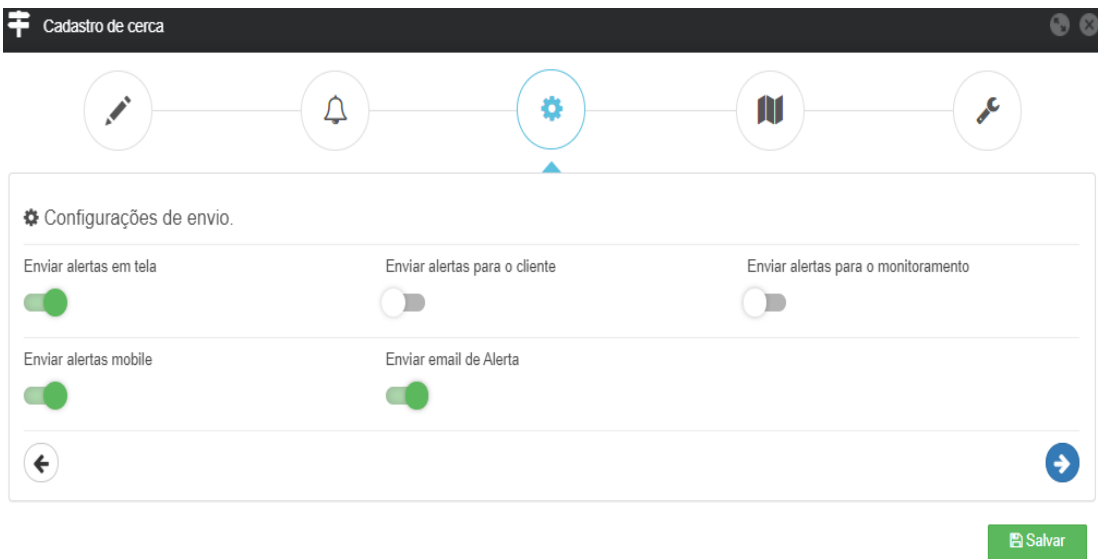

MAPAS 1.0 e 2.0 e Mosaicos

Acompanhe sua frota de forma simples via mapas 1.0 e 2.0 ou Mosaicos personalizados com layouts dinâmicos conforme demonstrado abaixo:

MAPA 1.0:

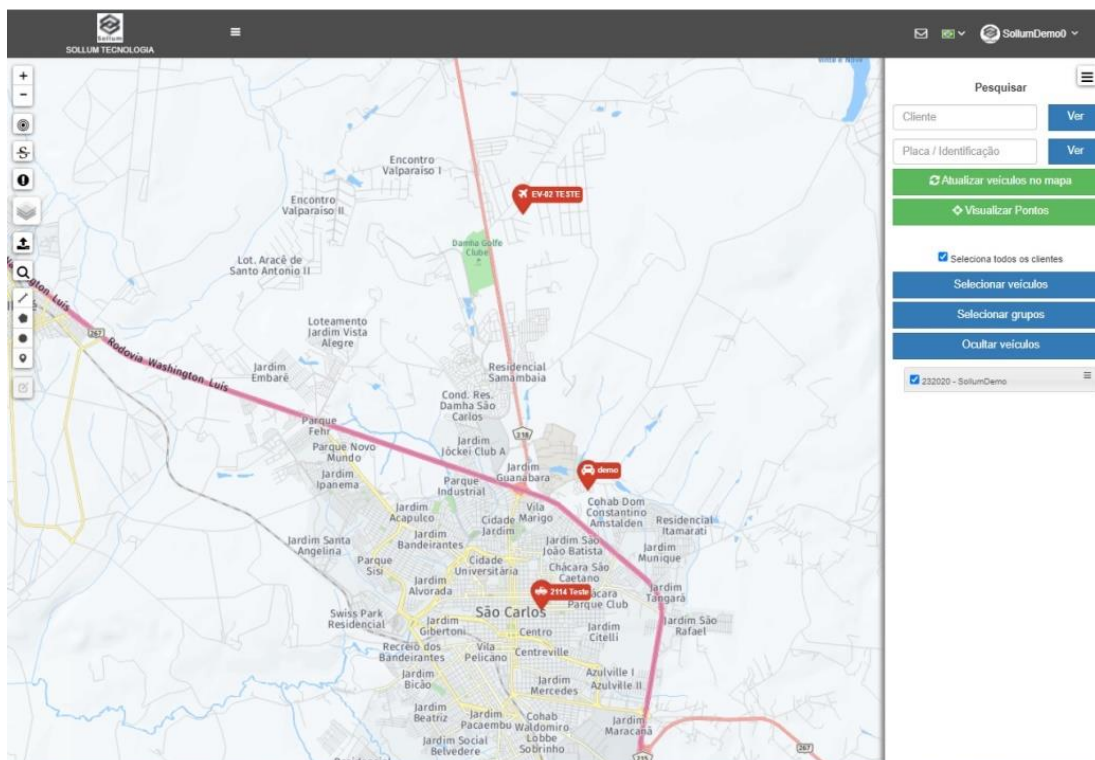

MAPA 2.0:

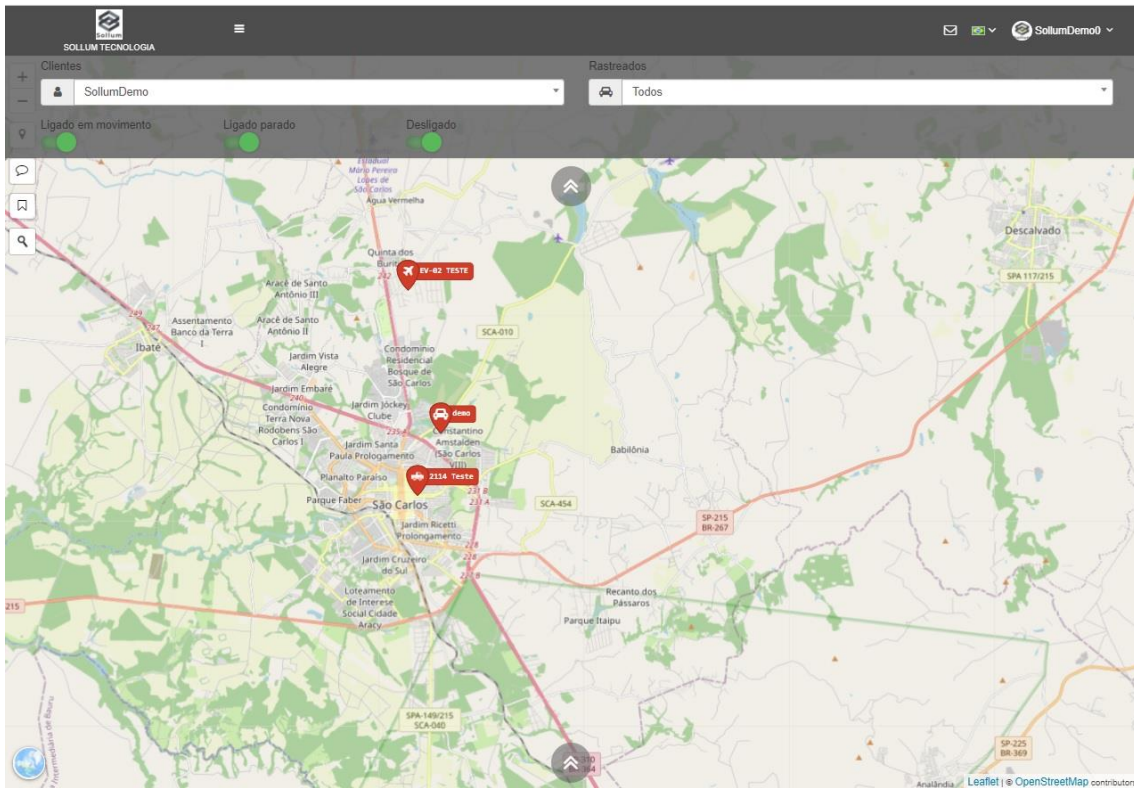

MOSAICO

Para utilizar seu mosaico personalizado siga as instruções abaixo:

1-Selezione o Layout:

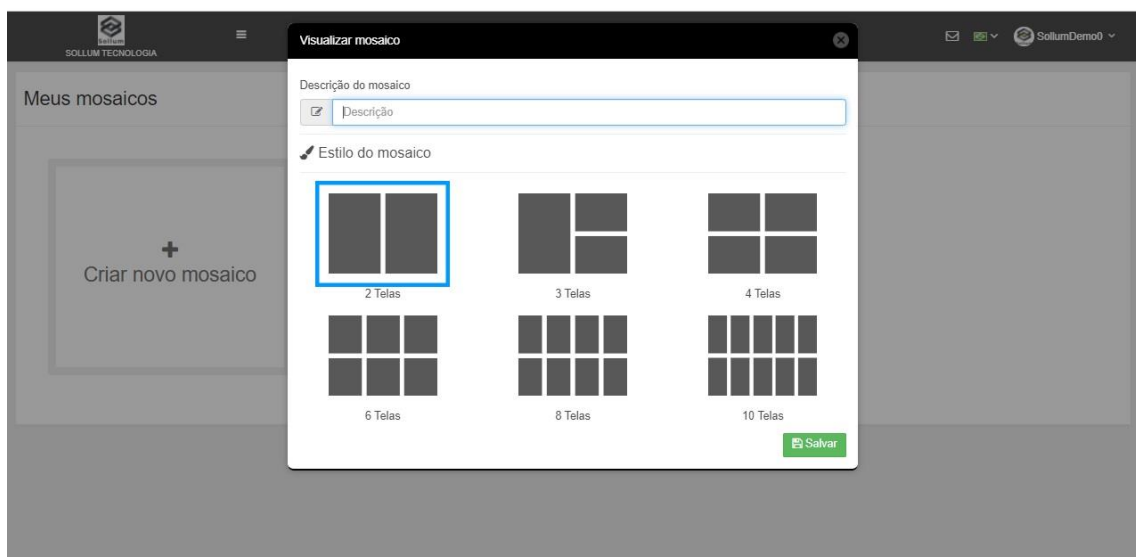

1-Selecionar Veículo:

Para Adicionar o veículo no MOSAICO, Selecione o veículo listado no lado esquerdo da tela e clique no ícone > para passar o veículo para o Lado Direito da Tela.

Para Excluir o Veículo do MOSAICO Selecione o veículo listado no lado direito da tela e clique no ícone < para passar o veículo para o Lado Esquerdo da Tela.

The screenshot displays the MOSAICO interface with two panels of vehicle data. The left panel is titled 'Menu de Seleção' and the right panel is titled 'Veículo Selecionado'. Both panels have a search bar and a table with columns 'id', 'Veiculos', and 'Placa'. The table in the 'Menu de Seleção' panel has one row with a checked checkbox, id '610911', 'demo - demo', and 'demo'. The table in the 'Veículo Selecionado' panel also has one row with a checked checkbox, id '610911', 'demo - demo', and 'demo'. Between the panels are two buttons: a right-pointing arrow (>) and a left-pointing arrow (<), both highlighted with a yellow box. A yellow arrow points from the 'Menu de Seleção' label to the left table, and another yellow arrow points from the 'Veículo Selecionado' label to the right table. At the bottom right, there is a green 'Salvar' button.

id	Veiculos	Placa	
<input checked="" type="checkbox"/>	610911	demo - demo	demo

id	Veiculos	Placa	
<input checked="" type="checkbox"/>	610911	demo - demo	demo

EXEMPLO MOSAICO:

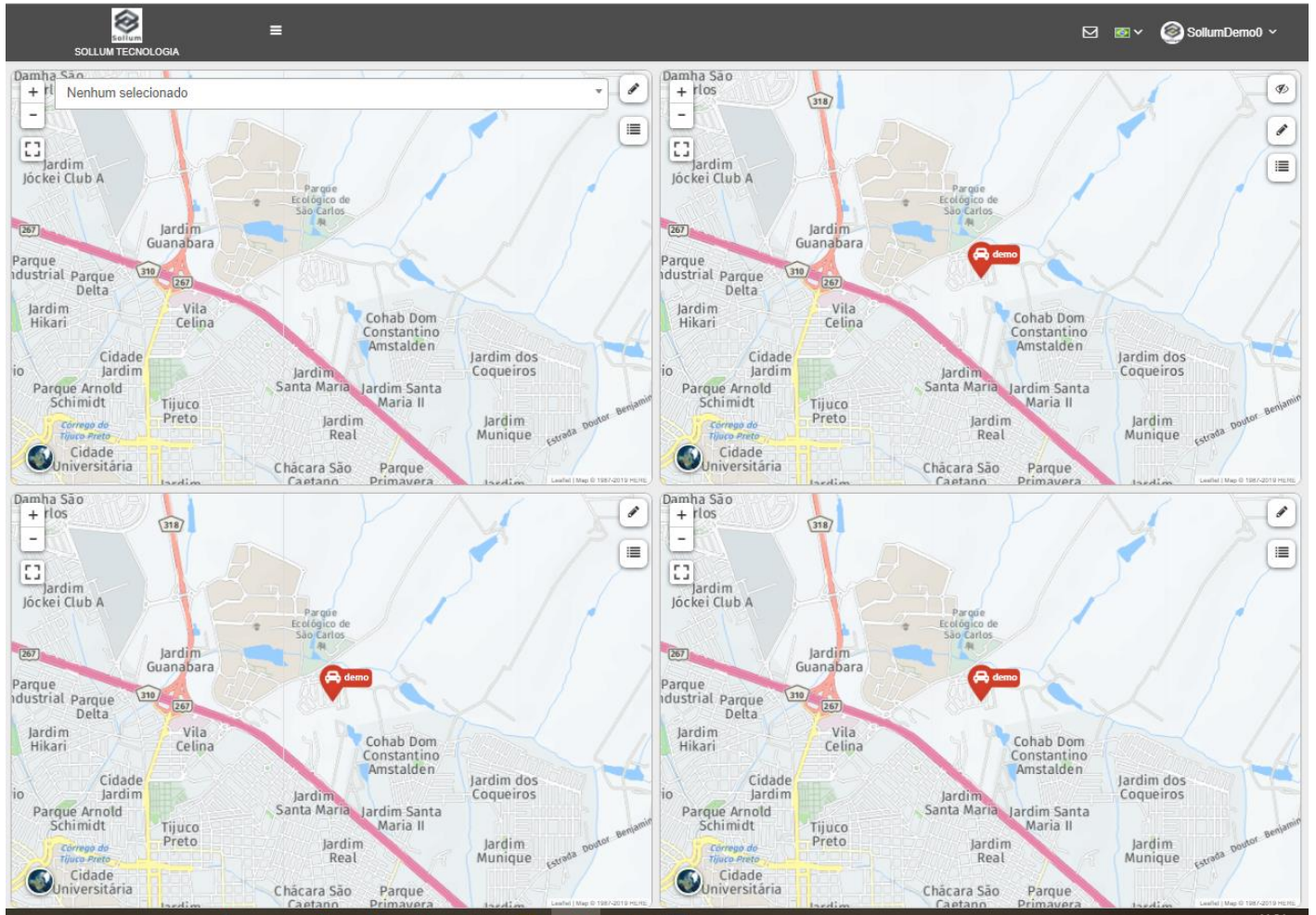

Cadastrando de Motoristas e Vinculação de Veículo

Cadastro de Motoristas

- Para cadastrar um motorista, clique em → [Menu Principal](#) → [Cadastro](#) → Motoristas → “**Adicionar**”. Irá Abrir a tela de cadastro conforme imagem abaixo:

Cadastre as informações referentes ao motorista clique em salvar.



Motorista
Cliente
<input type="text" value="Cliente Mobile"/>
Nome do Motorista
<input type="text"/>
CPF
<input type="text"/>
Categoria da habilitação
<input type="text"/>
Grupo de veículos
<input type="text"/>
Contato
<input type="text"/>
Sexo
<input type="text" value="Feminino"/>
Hora extra
<input type="text" value="0"/>

Cadastro de Endereço
Rua
<input type="text"/>
País
<input type="text"/>
Estado
<input type="text"/>
Cidade
<input type="text"/>
CEP
<input type="text"/>

Exame toxicológico
Data
<input type="text"/>
Enviar alerta de exame toxicológico <input type="checkbox"/>

Atribuir Motorista ao Veículo

- Para acessar a guia, clique em → [Menu Principal](#) → [Painel Administrativo](#) → [Atribuir Motorista](#).

Clique no Ícone da figura abaixo [Motorista X Veículo](#) para entrar na tela de vinculação.

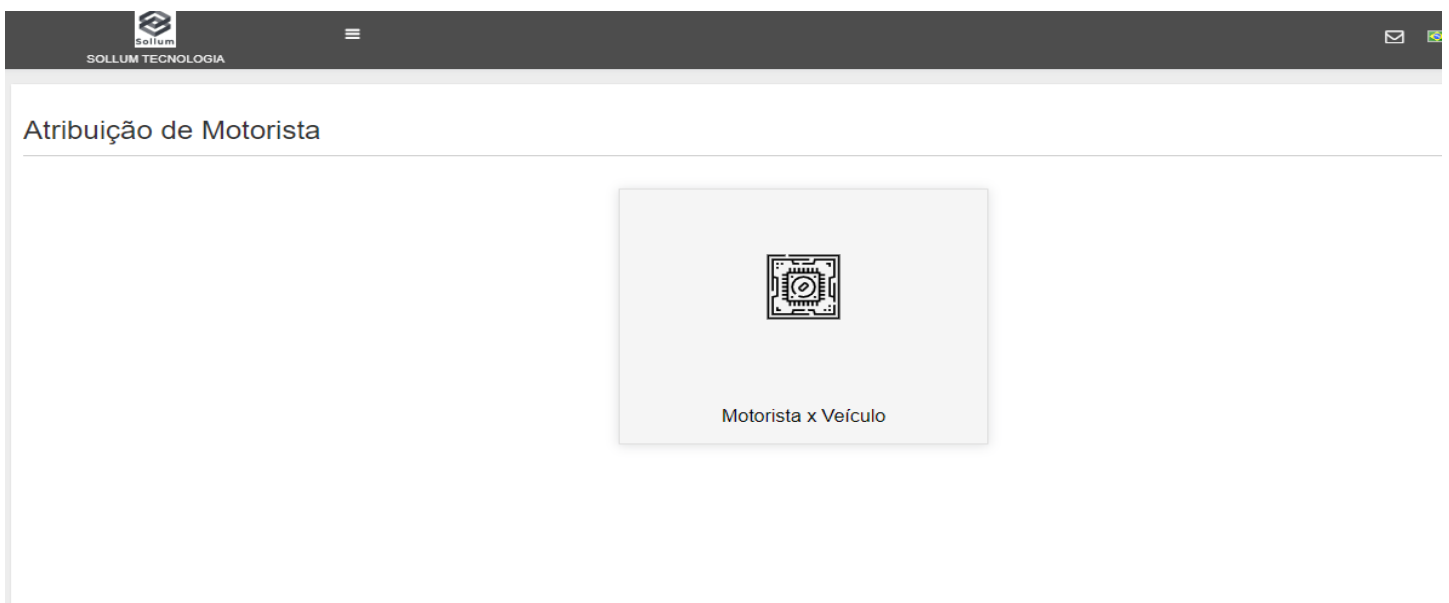

Após isso clique no botão [Editar](#) na tela abaixo:



Selecione o Motorista e clique em [Salvar](#).

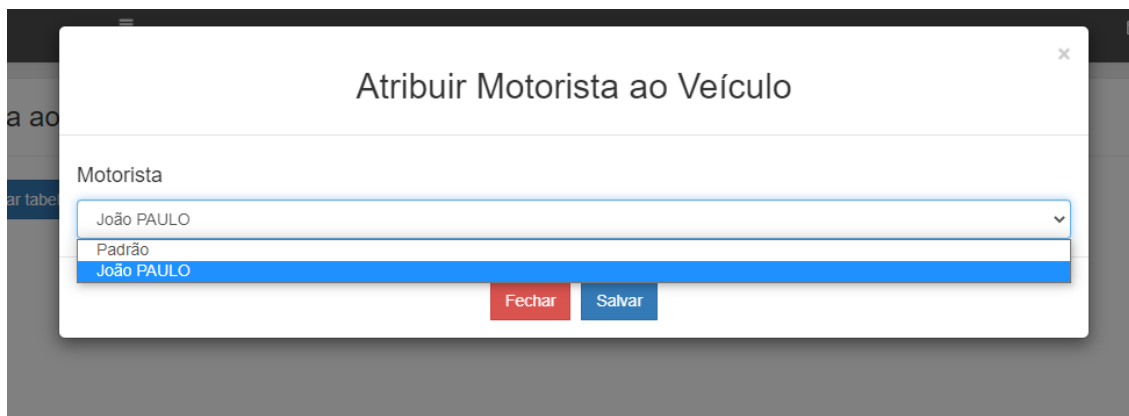

Vídeo no YouTube: <https://youtu.be/qQorl8c2Wa4>

Editando nome do Veículo

Clique no veículo desejado no Mapa clique em Painel de bordo conforme imagem abaixo:



Agora clique em atualizar dados conforme imagem abaixo:

Mapa

Veículo: 357789643312173 35778964331

Última posição Consolidado no período

Atualizar Dados

Odômetro Atual
0 Km 0 m

Horímetro At
0 Horas, 00 M

Data: 29/11/2022 14:11:18

Cliente: Marcos

Posição: -21.990045, -47.873832

Velocidade: 0 Km/h

Satélite: 11

Ignição: Veículo parado

Endereço:

Altere o nome no campo Identificação e Salve os dados. Nesta tela é possível também atualizar informações do Odômetro e Horímetro do sistema e clique em salvar.

Alterar Identificação do veículo
Identificação atual: DEMO

Alterar Odômetro
Odômetro atual : 0

Alterar Horímetro
Horímetro Atual : 0 Horas, 00 Minutos

Hora Minutos

Alterar limite de velocidade
Limite de velocidade atual :

Salvar

Após salvar, feche e abra o sistema novamente para atualizar o dado referente ao novo nome.

Vídeo no YouTube: <https://youtu.be/WaH7kailDO8>

Em caso de dúvidas entre em contato em nosso telefone, e-mail ou através de nosso WhatsApp.

Obrigado por Escolher nossas Soluções!



Sollum

Apaixonados por Tecnologia!

www.sollumtecnologia.com.br